

Piski Ewangelik

Miesięcznik Parafii Ewangelicko-Augsburskiej

w Pieszku



MARZEC

Nr (18) 03/2012

Hasło roku:

Jezus rzekł: *Pełnia mej mocy okazuje się w słabości.*

2 Kor 12,9

2012
rok nowych wyzwań

Hasło miesiąca marzec 2012:

Syn Człowieczy nie przyszedł aby mu służono, lecz aby służyć i oddać swe życie na okup za wielu. Mk 10,45

Drogie siostry i bracia w Panu naszym Jezusie Chrystusie, drodzy czytelnicy.

Rozpoczął się Czas Pasyjny. Jest to kolejny czas darowany nam przez Boga. Czas kiedy możemy wsłuchiwać się w zbawcze wydarzenia. Pasja jest momentem zatrzymania i refleksji. Powoli zbliżająca się wiosna, wprost w cudowny sposób pomaga nam przeżyć przebudzenie, gdyż ukazuje walkę życia ze śmiercią, jasności z ciemnością, dnia z nocą.

Tak właśnie okazana jest wielka służba jaką odbył dla każdego z nas Jezus Chrystus podczas swojej męki i śmierci na krzyżu Golgoty. On oddaje najcenniejsze co ma, własne ciało, własną krew za grzechy ludzkości. On w cudowny i trwały sposób pokonuje więzy śmierci i zmartwychwstaje.

Jakże znowu blisko jesteśmy tych wydarzeń! Jak one zadziałają na mnie w tym roku? Czy w ogóle zainteresują mnie? Czy mają dla mnie jakiegokolwiek znaczenie?

Odpowiedź na te pytania, pomoże nam dobrze przeżyć Czas Pasyjny. Nie trzeba nam czynić jakiś wielkich heroiczych czynów, aby udowodnić postną pobożność! Serce zapalone Bożą miłością, serce gotowe odpowiedzieć na Boże zawołanie i w końcu serce otwarte na drugiego człowieka – to będzie najlepsze świadectwo przeżycia pasji mojego życia, jaką dał mi Pan.

Życzę wam drodzy, aby ten czas był naprawdę Bożym czasem, aby słowo Chrystusa Pana trafiło do naszych serc i w nich zamieszkało.

Nie zmarnujmy danego nam czasu - wierźmy w Boga, wierźmy w Jego miłość, ufajmy Jego działaniu w naszym codziennym życiu.

Trwajmy w Nim, a On będzie w nas!

Zostańcie z Bogiem!

ks. Marcin Pysz

Z ŻYCIA PARAFII- Luty 2012

Ewangelickie Stowarzyszenie Betel podsumowało projekt „Rękodzieło Artystyczne”

Projekt realizowany przez Ewangelickie Stowarzyszenie Betel przy pomocy Środowiskowego Domu Samopomocy w Piszcu polegał na zapoznaniu 15-osobowej grupy osób upośledzonych umysłowo i przewlekłe psychiczne chorych z rękodziełem artystycznym.

*Chcemy umożliwić tym osobom aktywne spędzanie czasu wolnego oraz dać szansę na wyrażenie siebie poprzez sztukę - poinformowała pomysłodawczyni projektu **pani Julia Sobaszek**.*

Uczestnicy pod okiem opiekunów wykonali prace z gliny o tematyce walentynkowej i nie tylko. Następnie wypalone prace trafiły do Szkoły Podstawowej nr 2 w Piszcu.

Uczniowie tej szkoły pomalowali i przyozdobili prace wykonane przez osoby niepełnosprawne. W ten sposób już od najmłodszych pokoleń chcemy zmieniać opinie na temat niepełnosprawności.

14.lutego 2012 wykonane prace były rozdawane mieszkańcom Piszca podczas uroczystego zakończenia projektu w Domu Spotkań w Piszcu.

EWANGELICKIE STOWARZYSZENIE BETEL
SERDECZNIE ZAPRASZA
NA WYSTAWĘ PRAC
WYKONANYCH W RAMACH PROJEKTU:
**„RĘKODZIEŁO
ARTYSTYCZNE”**

TERMIN: 14.02.2012 GODZ: 10:00
MIEJSCE: ŚRODOWISKOWY DOM
SAMOPOMOCY PEŁA W PISZCU
PL. DASZYŃSKIEGO 12A

Działaj lokalnie
POLSKO-AMERYKAŃSKA FUNDACJA WOLNOŚCI
POLISH-AMERICAN FREEDOM FOUNDATION
AKADEMIA ROZWOJU FILANTROPII W POLSCE
Dziękujemy, Pomoc
Dzieciom i Młodzieży

I Sesja V Synodu Diecezji Mazurskiej

W dniu 18 lutego 2012 roku odbyła się 1 sesja V Synodu Diecezji Mazurskiej Kościoła Ewangelicko –Augsburskiego w RP.

Obrady rozpoczęło nabożeństwo spowiednio - komuniyjne w Mikołajkach, podczas którego kazanie wygłosił Biskup Kościoła Luterńskiego w Polsce ks. bp Jerzy Samiec.

Podczas obrad Synodu Diecezjalnego delegaci (świeccy i duchowni) wybrali Biskupa Diecezjalnego. **Został nim bp Rudolfa Bażanowskiego**, jest to jego 3 kadencja (trwająca 10 lat).

W tym miejscu życzymy wiele Bożego błogosławieństwa w dalszym przewodzeniu luteranom Warmii, Mazur, Suwalszczyzny oraz Podlasia (taki obszar obejmuje Diecezja Mazurska Kościoła E-A w RP).

Delegatami piskiej parafii ewangelickiej w Synodzie Diecezji Mazurskiej są: pan Dariusz Vogel oraz ks. Marcin Pysz.

Wybrano świeckiego Kuratora Diecezji, którym została **pani Wanda Wróblewska z Bartoszyc**. Wybrano również Radę Diecezjalną, Komisje Rewizyjną oraz delegatów do Synodu Kościoła.

Podczas obrad została wybrana również Rada Diakonii Mazurskiej w skład której wchodzi: Rada Diecezjalna, Dyrektor Diakonii Mazurskiej, przedstawiciel Diakonii Polskiej oraz dwaj przedstawiciele Synodu Diecezjalnego. Synod w dniu 18 lutego br. wybrał: **ks. Marcina Pysza (Pisz)** oraz ks. Piotra Mendrocha (Mrągowo).



Uruchomiono kuranty na wieży kościoła w Wejsunach!

W niedzielę 19 lutego br. pierwszy raz nabożeństwo rozpoczęły 3 dzwony.

W minionym tygodniu firma Rduch dokończyła prace przy montażu kurantów elektronicznych na wieży kościoła ewangelickiego w Wejsunach.

Możemy usłyszeć wybijanie godzin oraz każdego dnia o godz. 12:00 po wybiciu godziny, rozbrzmiewa pieśń *Warownym Grodem jest nasz Bóg* – ogólnoświatowy hymn Luteran. Pieśń ta została napisana przez ks. dra Marcina Lutra w 1529 roku. Wielki reformator napisał tekst oraz melodię. Pieśń wykonywana jest podczas największych świąt w Kościele Ewangelicko – Augsburgskim w RP, a przede wszystkim podczas Pamiątki Reformacji w dniu 31 października.



Sprawozdanie Diakonii Piskiej za 2011 rok

Pod tytułem "W**pisz** dla **piszA**" rozpoczynamy tegoroczną akcję promocyjną przekazania 1 % od podatku na rzecz Diakonii Piskiej działającej przy Parafii Ewangelicko – Augsburgskiej w Pieszce.

Podobnie jak w ubiegłym roku wystarczy:

- wpisać KRS: 0000260697

- podać cel szczegółowy: DIAKONIA PISKA

W ten sposób Państwa 1 % podatku trafi dla naszej Diakonii Piskiej.

W tym roku zgodnie z celem całej Diakonii Kościoła Ewangelicko – Augsburskiego w RP chcemy w szczególny sposób zwrócić uwagę na:

- sytuację osób starszych,**
- wspieranie integracji międzypokoleniowej,**
- uwrażliwienia młodzieży na potrzeby osób starszych.**

Serdecznie prosimy o przekazanie 1 % na rzecz DIAKONII PISKIEJ podczas tegorocznego rozliczenia podatkowego.

Prostu "Wpisz dla pizA"!!!

KRS 0000260697 oraz cel szczegółowy: DIAKONIA PISKA.

SZCZEGÓŁY NA ZAŁĄCZONEJ ULOTCE!

DOBRE DZIECIŃSTWO TO KAPITAŁ NA CAŁE ŻYCIE

1%

**Twój 1% pomoże to zrealizować!
Podaruj go Diakonii.**

WPISZ DLA PISZA:

KRS 0000260697
CEL SZCZEGÓŁOWY: DIAKONIA PISKA

Trzytygodniowa wizyta wolontariuszki w piskiej parafii ewangelickiej

W dniu 23 lutego br. wolontariuszka zza granicy rozpoczęła służbę...

W dniu 23 lutego br. rozpoczął się trzy tygodniowy pobyt wolontariuszki z Niemiec. Pani **Renate Lamke – Fülbier** przyjechał do naszej parafii z Hamburga. Jest to już drugi pobyt pani Renaty w naszej parafii.

Zadania jakie będzie realizowała wolontariuszka to:

- pomoc w terapii w Środowiskowym Domu Samopomocy w Pisz,
- nauka tańca podopiecznych w ŚDS w Pisz,
- odwiedziny starszych parafian na terenie miasta i gminy Pisz.

Pani Renata jest z wykształcenia pedagogiem i muzykiem, zawodowo gra na flecie poprzecznym. W trakcie nabożeństw będzie służyła swoim talentem, wykonując solowe fragmenty na flecie poprzecznym. Wolontariuszka pozostanie u nas trzy tygodnie. Pani Renata uczy się języka polskiego. To nie jest pierwszy wolontariat w Polsce. Była już w Krakowie oraz w Pisz w roku 2011 r.

Cieszymy się bardzo, że znalazła chęć i możliwość przyjazdu do naszej małej, ale jakże żywej parafii ewangelickiej w Pisz. Życzymy pani Renacie wiele Bożego błogosławieństwa w jej służbie!



Zapraszamy na Rekolekcje Pasyjne

W Wielkim Tygodniu (jak co roku) pragniemy zatrzymać się w codziennym biegu i wspólnie przeżywać Rekolekcje Pasyjne. Jest to wyjątkowy czas refleksji i zadumy nad wielkopiątkowymi wydarzeniami.

Spotykamy się od poniedziałku 02 kwietnia do środy 04 kwietnia 2012 r. w kaplicy ewangelickiej w Pieszku o godz. 17:00.

Rekolekcje zakończą się symboliczną wieczerzą paschalną.

Bardzo serdecznie zapraszamy na ten wyjątkowy czas. Warto w czasie pasyjnym zrobić sobie chwilę przerwy i wsłuchać się w przesłanie jakie do nas kieruje ukrzyżowany Jezus Chrystus, aby lepiej zrozumieć radość Wielkanocną!



Zapowiedzi wydarzeń

05.03. – godz. 10:00 – Konferencja Diecezjalna Księży

15.03 – godz. 18:00 – Posiedzenie Rady Parafialnej w Pisz

02-04.04 – godz.. 17:00 – Rekolekcje Pasyjne w Pisz

Nasi Jubilaci w lutym

11.03	Henzel Ewald	17.03	Pysz Paulina
12.03	Redzko Krystyna	25.03	Czeraniuk Anna
15.03	Wazińska Marta	25.03	Olchowy Waldemar
16.03	Redzko Karol	26.03	Drewnik Maria

Plan nabożeństw luty 2012 r.

		Wejsuny	Pisz	Biała Piska	Elk
03.03.	2. Niedziela Pasyjna	09:00 K	11:00 K	13:00 K	
08.03.	Tygodniowe nabożeństwo pasyjne	17:00			
11.03.	3. Niedziela Pasyjna	09:00	11:00		13:30 K
15.03	Tygodniowe nabożeństwo pasyjne		17:00		

18.03.	4. Niedziela pasyjna	09:00 K	11:00 K	13:00 K	
22.03.	Tygodniowe nabożeństwo pasyjne	17:00			
25.03.	5. Niedziela Pasyjna	09:00	11:00		13:30 K
29.03	Tygodniowe nabożeństwo pasyjne		17:00		
01.04.	Niedziela Palmowa	09:00 K	11:00 K	13:00 K	
05.04	Wielki Czwartek	15:00	17:00		
06.04	Wielki Piątek	15:00 K	17:00 K	09:00 K	11:00 K
08.04	1 Dzień Świąt Zmartwychwstania Pańskiego	09:00	11:00		
09.04	2 Dzień Świąt Zmartwychwstania Pańskiego		11:00		

Z ŻYCIA KOŚCIOŁA

KRAJ

Podpisano porozumienie luterańsko - reformowane

W dniu 22 lutego 2012 r. w kościele Św. Trójcy w Warszawie odbyło się nabożeństwo, podczas którego zostało podpisane *Porozumienie o wzajemnym dopuszczaniu wiernych do czynnego korzystania z praw i obowiązków wynikających z udziału w życiu Kościoła Ewangelicko-Augsburskiego i Kościoła Ewangelicko-Reformowanego*.

Porozumienie określa zasady przynależności ewangelików reformowanych do parafii luterańskich i luteran do parafii ewangelicko-reformowanych. Reguluje ono także kwestie biernego i czynnego prawa wyborczego takich osób do władz parafialnych. Ponadto dokument wskazuje, w jaki sposób parafie, których członkami są wierni bratniego Kościoła, powinny sporządzać sprawozdania roczne.

Dokument został podpisany przez zwierzchników obu Kościołów i prezesów ich synodów. Podczas nabożeństwa relacje między luteranami a reformowanymi w Polsce przedstawił prof. Karol Karski, kierownik katedry ekumenizmu Chrześcijańskiej Akademii Teologicznej.

Zwierzchnik Kościoła Ewangelicko-Reformowanego bp Marek Izdebski w kazaniu wygłoszonym podczas środowego nabożeństwa podkreślił, że porozumienie pozwala wiernym obu Kościołów na głosowanie w zgromadzeniach parafialnych - mogą oni wybierać proboszczów, radę parafialną, po uzyskaniu zgody swoich władz. Zaznaczył też, że wierni zyskują pełnię praw na poziomie parafii.



HISTORIA MAZUR– KILKA MYSLI DZIADKA WŁADKA

Szeroki Bór /Breitenheide/

Szeroki Bór to niewielka leśna osada w Puszczy Piskiej, leżąca przy linii kolejowej i głównej drodze łączącej Pisz i Ruciane – Nidę.

Wkrótce po rozpoczęciu II wojny światowej w okolicy Pisz Niemcy zaczęli budować kolejne umocnienia. Prace ruszyły wzdłuż linii demarkacyjnej między Związkiem Radzieckim a Niemcami.

W 1939 r. zaczęto rozbudowywać stację kolejową Szeroki Bór. Do lasu nad jeziorem Jegocin doprowadzono bocznice kolejową. Zaczęto wznosić pierwsze schrony oraz żelbetowe bunkry. W roku 1940 marszałek lotnictwa niemieckiego Hermann Göring postanowił umieścić tu ośrodek dowodzenia Luftwaffe. Do kwietnia 1941 r. obiekty były gotowe. Teren kwatery obejmował ok. 3 km² lasu. Mieściły się tu budynki magazynowe, gospodarcze, kasyno oraz baraki mieszkalne dla personelu i obsługi. Teren został ogrodzony i umieszczono na nim posterunki wojskowe.

Willa Göringa została usytuowana nad jeziorem Jegocin. Miała przeszkloną werandę i taras z widokiem na jezioro. Do swej kwatery wojennej Göring najczęściej przyjeżdżał specjalnym pociągiem, który oczekiwał na niego na końcu bocznic kolejowej.

W czasie wojny Göring przyjeżdżał wiele razy do Szerokiego Boru. Były to krótkie kilkudniowe wizyty, czasem połączone z polowaniami w okolicy. Göring znał dobrze te tereny, ponieważ przed wojną często przyjeżdżał na Mazury na polowania.

W lipcu 1941 Göring podejmował w Szerokim Borze delegację lotników niemieckich, którzy mieli osiągnięcia w walce powietrznej z lotnikami radzieckimi. Kilku z nich udekorowano orderami i awansowano na wyższy stopień wojskowy.

Göring przyjeżdżał do Szerokiego Boru jeszcze kilkakrotnie. Ostatnie wzmianki o jego pobycie i polowaniu w Puszczy Piskiej dotyczą drugiej połowy 1943 r.

Kwatera Główna Luftwaffe mieściła się w Szerokim Borze dość krótko. Już jesienią 1941 r. mieszczące się tu wydziały sztabu lotnictwa przeniesiono do Gołdapi.

Po zakończeniu wojny tereny byłych Prus Wschodnich okupowane były do 1947 r. przez Armię Czerwoną. Szeroki Bór został spenetrowany i oszabrowany.

W latach pięćdziesiątych była kwatera Göringa została przejęta przez Wojsko Polskie. Obiekty wyposażono w instalację elektryczną i wodociagową. Budynki, które pozostały służyły jako magazyny materiałów wojskowych. Po przemianach ustrojowych jednostka wojskowa została zlikwidowana. Obecnie Szeroki Bór Piski jest „zwykłą” miejscowością.

Na koniec ciekawostka. W czasie pobytu w Szerokim Borze Göring ani razu nie odwiedził Pizsa. Spotykał się jedynie z leśniczym z Wejsun, któremu podarował samochód osobowy w dowód wdzięczności za zorganizowanie polowania.

Władysław Preneta



KULINARNY KĄCIK PASTOROWEJ

PIECZONE PIEROŻKI Z PIECZARKAMI

Ciasto :

*1,5 szklanki mąki *2 dag drożdży *łyżka cukru *0,5 szklanki mleka *1 jajko
*łyżka masła *sól

Farsz:

*1,5 kg pieczarek *1 lub 2 cebule *Vegeta *Pieprz

Wykonanie :

W misce wymieszać 2 łyżki maki, drożdże, cukier, 0,5 szklanki mleka, odstawić na 5 minut. Do rozczyntu dodać resztę mąki, jajko i szczyptę soli. Wyrobić, dodać stopione masło. Odstawić na 15-20 min. Uformować pierożki oraz wypełnić farszem. Piec ok. 30 min. w 180 stopniach

SMACZNEGO ☺

Paulina Pysz



ZNANI EWANGELICY

Paulina Holz

Urodziła się 23 lutego 1977 roku w Warszawie – polska aktorka teatralna i filmowa. Córka filmowca Witolda Holtza i aktorki Joanny Żółkowskiej, dzieciństwo spędziła w środowisku aktorskim. W wieku sześciu lat wzięła udział w przedstawieniu Teatru Telewizji *Małżeństwo Marii P.* Jej pierwszym doświadczeniem scenicznym była rola Pazia w sztuce szekspirowskiej *Romeo i Julia* (1990) w reżyserii Andrzeja Wajdy na scenie stołecznego Teatru Powszechnego im. Zygmunta Hübnera. Postanowiła zostać reżyserem, jednak nie udało jej się dostać do szkoły filmowej. Studiowała dziennikarstwo, etnologię i antropologię. W 1997 roku wygrała casting do roli Agnieszki Lubicz, córki Krystyny (Agnieszka Kotulanka) i Pawła (Tomasz Stockinger) w telenoweli TVP1 Pawła Karpińskiego *Klan*, która przyniosła jej ogromną popularność. Na egzamin do Akademii Teatralnej przygotowała monolog *Diana* Juliusza Słowackiego i fragmenty powieści Márqueza. Na dużym ekranie debiutowała w roli zakonnicy w dramacie psychologicznym Magdaleny Łazarkiewicz *Na koniec świata* (1999) u boku Justyny Steczkowskiej i Aleksandra Domogarowa. Następnie pojawiła się w komedii w serii "off-owej", Waldemara Dzikiego, promującej młodych, zdolnych reżyserów, scenarzystów i aktorów Przemysława Angermana *Jak to się robi z dziewczynami* (2002) w roli prostytutki Magdy, życiowego nieudacznika. Po ukończeniu Akademii Teatralnej w 2002 roku związała się na stałe z Teatrem Powszechnym. Występowała także na deskach warszawskiego Teatru Scena Prezentacje (2004). W 2003 roku otrzymała nagrodę "Feliks Warszawski" w kategorii najlepszego aktora, który pracuje nie dłużej niż pięć lat od uzyskania absolutorium za rolę Jenny w spektaklu *Kształt rzeczy*. Aktorka związana jest z operatorem filmowym Michałem Nowakowskim. Ma dwie córki. Jest członkiem Parafii Ewangelicko – Augsburskiej Wniebowstąpienia Pańskiego w Warszawie.

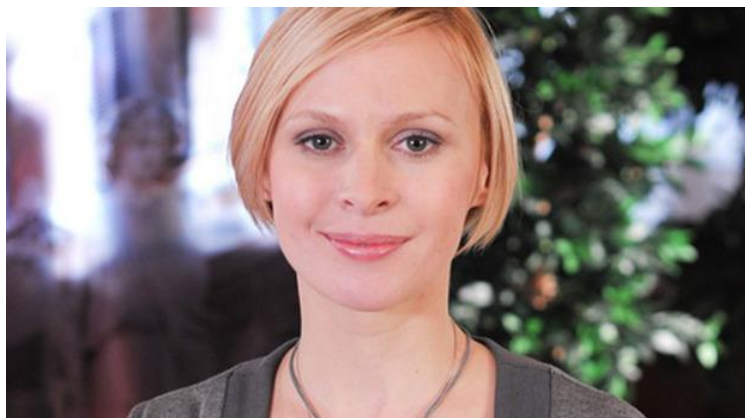

ks. Marcin Pysz

**Proboszcz-Administrator Parafii Ewangelicko - Augsburskiej w Pisz
Ewangelicki Kapelan Straży Granicznej**

Parafia Ewangelicko - Augsburska w Pisz
pl. Daszyńskiego 12A
12-200 Pisz
tel. 087 423 22 80
kom: 502 620 934

www.pisz.luteranie.pl
e-mail: pisz@luteranie.pl

Parafia nasza prowadzi:

1. **Diakonię Piską** – udzielanie pomocy ludziom potrzebującym: ubrania używane, meble używane, itp.
2. **Diakonijny Bank Żywności** – pomoc w postaci produktów spożywczych po osób potrzebujących, dwa razy w tygodniu wydajemy chleb osobom potrzebującym.
3. **Wypożyczalnia Sprzętu Rehabilitacyjnego** – wszelkiego rodzaju sprzęt, m.in. łóżka ortopedyczne, wózki inwalidzkie, balkoniki, kule, itp.
4. **Środowiskowy Dom Samopomocy w Pisz** – ośrodek gdzie pomagamy 35 osobom niepełnosprawnym.

SERDECZNIE ZAPRASZAMY DO WSPÓŁPRACY!!!